



# CONCURSO BB

## SIMULADO SÓLTON 2007

- Este simulado segue o formato das provas do BB para 2007, inclusive com a interdisciplinaridade do conteúdo.
- O candidato deve assinalar C (correto) ou E (errado) para cada item de questão. Cada assinalamento que coincida com a resposta do gabarito vale +1,00 ponto (positivo). Cada assinalamento que não coincida com a resposta vale -1,00 ponto (negativo).
- A ausência de assinalamento ou assinalamento duplo (C e E) não representa ponto positivo nem negativo.
- Considera-se **aprovado** o candidato que obtiver o mínimo de 14 pontos na prova de Conhecimentos Básicos, 24 na de Conhecimentos Específicos, e 45 no total das provas.

### FORMATAÇÃO DAS PROVAS BB

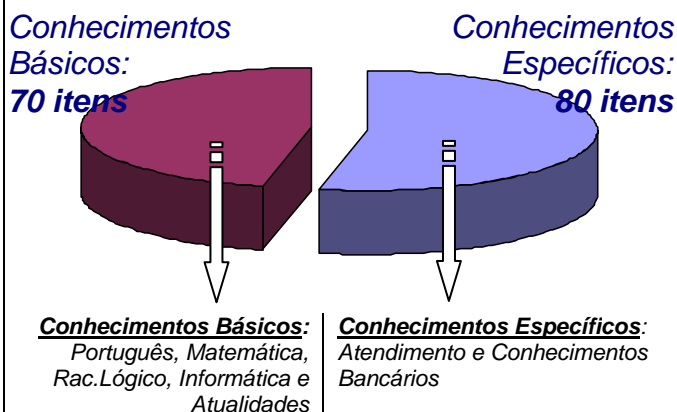

## CONHECIMENTOS BÁSICOS:

**Professores Pacífico, Fedrigo, Valdir, Guerra, Suzuki, Sérgio, Alethéia e Luís Cláudio.**

Abaixo se encontra trecho da entrevista do ex-secretário de Tecnologia Industrial do Ministério da Indústria e do Comércio e criador do Programa Nacional do Alcool (Pró-Alcool), José Walter Bautista Vidal, à *Revista Rural*.

- <sup>1</sup> “Reconhecemos então ter o Brasil elevado o potencial energético, renovável e limpo, a partir da biomassa tropical. Não existia porém tecnologia atualizada disponível, o que nos encarregamos de desenvolver montando o que se tornou o melhor grupo do mundo em desenvolvimento tecnológico para uso desses combustíveis. Primeiro resolvemos o problema de misturar álcool anidro à gasolina e depois a adaptação dos motores de ciclo Otto para o uso exclusivo do álcool. Esse domínio tecnológico foi transferido para as subsidiárias das corporações automobilísticas com fábricas no Brasil. O papel do Estado brasileiro foi fundamental nesse processo, criando condições tecnológicas e políticas para tornar realidade nossas evidentes vantagens comparativas...O êxito obtido pelo Brasil foi incontestável. Estávamos preparados para substituir o óleo diesel, derivado do petróleo, pelos óleos vegetais em condições até mais fáceis do que ocorreu com a gasolina. Na realidade, o que queríamos substituir era o petróleo e não apenas um de seus derivados. Quando isso ia se realizar, surgiu o bloqueio devido a pressões

internacionais que terminaram impedindo a expansão do programa do óleo diesel, assim como garrotearam o Pró-álcool cortando crédito aos pequenos produtores de cana que representavam cerca de 50% dos fornecedores. Aí faltou álcool, criando o descrédito. Então cerca de 98% dos carros novos de ciclo Otto já usavam o álcool, o que foi invertido para 1%!

Leia com atenção as alternativas nos itens a seguir e compare-as com a entrevista de José Walter Bautista Vidal à *Revista Rural*, e também com o período histórico no qual o Brasil estava inserido na época, com a produção, comercialização e poluição ocasionadas pela utilização de determinadas fontes de energia no Brasil e no mundo. Leve em consideração, ainda, as regras da língua portuguesa culta.

01- [ ] Os dois choques do petróleo ocorridos respectivamente em 1973 e 1979, fizeram países em desenvolvimento como o Brasil optar por pesquisas de novas fontes de energia que pudessem substituir aquela que era e que ainda é a principal fonte utilizada no mundo.

02- [ ] As corporações automobilísticas instaladas no Brasil ainda hoje são hegemonicamente de capital nacional, fator esse que contribuiu ao longo das últimas décadas para o avanço do Pró-álcool.

- 03- [ ] As características naturais de nosso país, sobretudo as relacionadas ao solo e ao clima, aliadas ao poder do Estado em desenvolver e optar por uma nova política energética de combustíveis, foram decisivas para que o Brasil tivesse a liderança que tem hoje no mercado internacional.
- 04- [ ] A situação descrita entre as linhas 30 e 36 relatam que os grandes produtores foram os mais prejudicados pelo corte de créditos e que os mesmos representavam a maior parcela de fornecimento de cana para as usinas de destilação.
- 05- [ ] O sucessivo aumento das lavouras canavieiras em várias unidades da federação em substituição a outras culturas também necessárias para o crescimento e desenvolvimento econômico de nosso país poderá ocasionar sérios problemas relacionados à produtividade do solo, assim como a redução de gêneros agrícolas necessários ao consumo da população.
- 06- [ ] Petróleo e álcool são palavras paroxítonas acentuadas graficamente por ser a primeira terminada em ditongo e a segunda em "L", respectivamente.
- 07- [ ] Na linha 10 do texto, não haveria qualquer erro se fosse introduzida uma vírgula antes e outra depois da palavra "depois", permanecendo o texto com o mesmo significado.

Uma proposição é uma afirmação que pode ser julgada como verdadeira (V) ou falsa (F), mas não como ambas. As proposições são usualmente simbolizadas por letras maiúsculas do alfabeto, como, por exemplo, P, Q, R etc. Se a conexão de duas proposições é feita pela preposição "e", simbolizada usualmente por  $\wedge$ , então se obtém a forma  $P \wedge Q$ , lida como "P e Q" e avaliada como V se P e Q forem V, caso contrário, é F. Se a conexão for feita pela preposição "ou", simbolizada usualmente por  $\vee$ , então se obtém a forma  $P \vee Q$ , lida como "P ou Q" e avaliada como V se P e Q forem F, caso contrário, é V. A negação de uma proposição é simbolizada por  $\neg P$ , é avaliada como V, se P for F, e como F, se P for V. E uma proposição da forma "Se A então B" é F se A for V e B for F, caso contrário é V.

Um argumento é uma seqüência de proposições  $P_1, P_2, \dots, P_n$ , chamadas premissas, e uma proposição Q, chamada conclusão. Um argumento é válido, se Q é V sempre que  $P_1, P_2, \dots, P_n$  forem V, caso contrário, não é argumento válido.

A partir desses conceitos, julgue os próximos itens.

- 08- [ ] Há exatamente quatro proposições no seguinte conjunto de sentenças:  
 I – "Romário fez 1000 gols."  
 II – "Acerte todas as questões."  
 III – "José nasceu em 1978."  
 IV – "X – Z é uma expressão negativa"  
 V – "Esta frase é falsa"  
 VI – "Passei no concurso"

Agora analise este argumento:

P1 - Todo lógico é feliz

P2 – Alberto não é lógico

**Conclusão:** Alberto não é feliz.

- 09- [ ] Considerando o argumento no quadro acima, conclui-se que ele não é válido porque, mesmo que as premissas P1 e P2 sejam verdadeiras, isto não acarreta que a conclusão seja verdadeira.
- 10- [ ] É correto o raciocínio lógico dado pela seqüência de proposições seguintes:  
 Se Cláudia estudar bastante, então ela passará no concurso.  
 Ela não estudou bastante.  
 Portanto, Cláudia não passou no concurso.
- 11- [ ] É correto o raciocínio lógico dado pela seqüência de proposições seguintes:  
 Roberto é músico ou Ricardo é engenheiro.  
 Nenhum dos dois é músico.  
 Logo, Ricardo é engenheiro.

A figura a seguir apresenta uma janela do Microsoft Word com um texto retirado da Revista Época, com o título "Show de desconhecimento e desrespeito". Com base nesta figura julgue os itens seguintes.

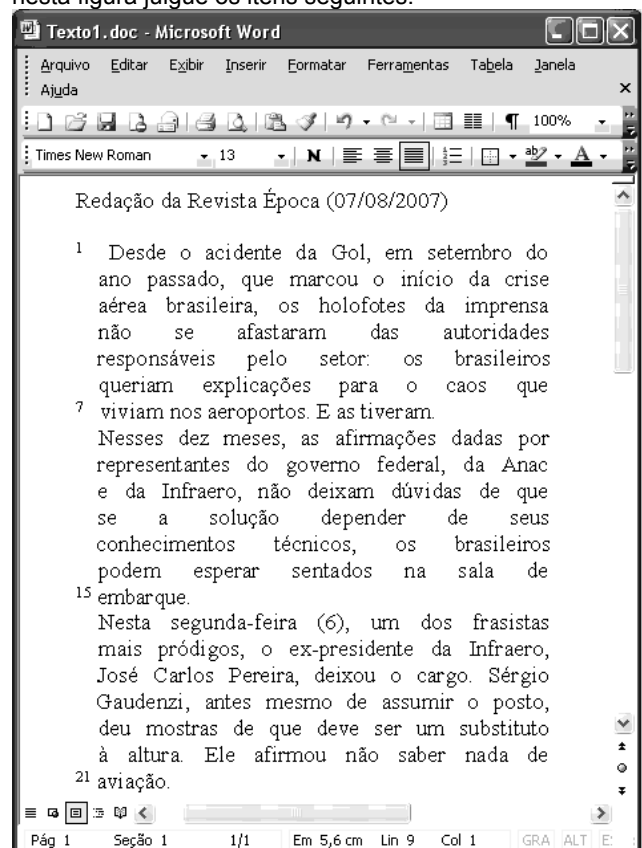

- 12- [ ] Analisando a figura podemos afirmar que o parágrafo que contém o cursor tem fonte Times New Roman com tamanho 13 e alinhamento justificado.

13- [ ] O documento ainda não foi salvo no disco, já que o nome de documento padrão está sendo exibido.

14- [ ] A ferramenta Pincel (figura ao lado) permite que o usuário copie um conteúdo e leve junto sua formatação para o local onde for colado. Esta ferramenta existe tanto no Word como no Excel.



15- [ ] O Word permite formatar o documento em colunas. Esta formatação pode ser aplicada clicando no menu **Formatar** e depois na opção **Colunas**, na caixa **Colunas**, que será exibida pode-se escolher o número de colunas desejado. Outro caminho para a mesma ação



é clicar no botão da barra de ferramentas.

16- [ ] A partir do tema do texto apresentada na figura, pode-se dizer que o caos vivido pelos brasileiros nos aeroportos de todo o país a partir de setembro de 2006, também ocorreu nos países vizinhos do Mercosul, pois a desvalorização da moeda argentina no ano passado afetou em cheio o setor de turismo nessa região da América do Sul.

17- [ ] Ainda de acordo com o texto, apresentada na figura do Word, é correto afirmar que a falta de conhecimento técnico por parte dos órgãos responsáveis pelo setor aéreo no país e o *stress* que os controladores de vôos sofrem no dia a dia explicam em parte a calamidade e o estado de UTI por que vem passando a aviação nacional.

18- [ ] O Brasil sofre e ainda irá sofrer muito enquanto o nepotismo e a falta de profissionais competentes continuarem a fazer parte de escalões importantes das instâncias governamentais querem sejam elas: federais, estaduais ou municipais.

19- [ ] As empresas aéreas que lideram o mercado interno da aviação civil em nosso país mostram-se cada vez mais qualificadas e capacitadas a exercer um serviço de qualidade incontestável.

Observe atentamente a charge a seguir e posteriormente julgue os itens abaixo, com base no que você conhece a respeito do assunto.



Fonte: DIMENSTEIN, Gilberto. Revista *Paradidática*. São Paulo: 1998.

A proliferação da violência urbana vem criando um novo modelo de segregação espacial. Em relação a essa segregação, pode(m)-se afirmar:

- 20- [ ] Os condomínios fechados, que oferecem a possibilidade de um novo estilo de vida, caracterizam-se pelo isolamento e distancia da cidade, instalando-se muitos deles na antiga periferia.
- 21- [ ] A paranóia urbana ocorre no mesmo grau de intensidade, ou seja, em todos os tipos de cidade quer sejam elas de grande, médio ou de pequeno porte.
- 22- [ ] O espaço urbano é hoje um dos principais símbolos de segregação social.
- 23- [ ] Os condomínios privados são ambientes seguros, livres de assaltos ou da violência urbana.
- 24- [ ] O medo da violência e do crime é um mecanismo que pode ser explorado economicamente por grandes empresas que atuam no setor imobiliário como forma de gerar lucro.
- 25- [ ] Os condomínios fechados são bastante comuns em países de primeiro mundo, pois neles os índices de assaltos e violência aumentaram muito nas últimas décadas e os organismos que cuidam da segurança pública são menos preparados do que em nosso país.
- 26- [ ] Na última frase da mulher, na charge apresentada, se o verbo *dar* se posicionar no início da frase, ele poderá ser flexionado na terceira pessoa do singular (*dará*) ou poderá manter-se na primeira pessoa do plural (*daremos*).

Texto – para os próximos itens

**Polícia Rodoviária Federal registra redução de acidentes, mortos e feridos nas rodovias federais**

Em 2001, os números de acidentes, mortos e feridos nas rodovias federais do país diminuíram em relação a 2000, segundo dados da Polícia Rodoviária Federal (PRF) divulgados no dia 2/1/2002. Os índices de mortes, que caíram 12%, se comparados aos do ano anterior, foram os melhores apresentados. Os de acidentes e de feridos, respectivamente, reduziram-se em 7% e 4%. O coordenador operacional da PRF afirmou que os acidentes com mortes foram conseqüência, principalmente, de ultrapassagens irregulares e de excesso de velocidade. Também ficou comprovada a presença de álcool no organismo dos condutores na maioria dos acidentes graves. Segundo esse coordenador, o comportamento do motorista brasileiro ainda é preocupante. "As tragédias ocorrem em decorrência da falta de respeito às leis de trânsito", disse. Os estados do Acre e de Rondônia tiveram um aumento de 51,52% no número de mortos nas estradas federais, no ano passado, seguidos do Distrito Federal (DF), que teve um crescimento de 43,48%. Já os estados de Tocantins e do Amazonas apresentaram as maiores reduções de mortes, 34,21% e 35,71%, respectivamente.

Internet: <<http://www.mj.gov.br>>. Acesso em 10/3/2002 (com adaptações) – Concurso PRF 2002

A tabela abaixo resume a comparação dos acidentes nas rodovias federais brasileiras nos anos de 2000 e de 2001. Nela, alguns dados foram omitidos e representados pelas letras x, y, z e w.

	2000	2001	decréscimo (em %)
<b>acidentes</b>	110.100	w	x
<b>feridos</b>	60.400	57.984	y
<b>mortos</b>	6.525	5.742	z

- 27- [ ] O valor de z é maior que a soma de x com y.
- 28- [ ] Nas rodovias federais brasileiras, a razão entre o número de mortos e o de feridos em acidentes foi a mesma nos anos de 2000 e 2001.
- 29- [ ] No ano de 2000, em mais de 35% dos acidentes nas rodovias federais brasileiras não houve mortos nem feridos.
- 30- [ ] Em 2001, a média diária de mortos em acidentes nas rodovias federais brasileiras foi superior a 15.
- 31- [ ] Apesar do decréscimo ocorrido no número de acidentes nas rodovias federais brasileiras de 2000 para 2001, o percentual de mortos em relação ao número de acidentes foi maior em 2001 que em 2000.
- 32- [ ] (ENEM - 2005) O gás natural veicular (GNV) pode substituir a gasolina ou álcool nos veículos automotores. Nas grandes cidades, essa possibilidade tem sido explorada, principalmente, pelos táxis, que recuperam em um tempo relativamente curto o investimento feito com a conversão por meio da economia proporcionada pelo uso do gás natural. Atualmente, a conversão para gás natural do motor de um automóvel que utiliza a gasolina custa R\$ 3.000,00. Um litro de gasolina permite percorrer cerca de 10 km e custa R\$ 2,20, enquanto

um metro cúbico de GNV permite percorrer cerca de 12 km e custa R\$ 1,10. Desse modo, um taxista que percorra 6.000 km por mês recuperará o investimento em menos de 5 meses.

- 33- [ ] O pátio do Curso Sólón vai ser revestido por pastilhas quadradas brancas e pretas, segundo o padrão representado na figura abaixo, que vai ser repetido em toda a extensão do pátio. As pastilhas de cor branca custam R\$ 8,00 por metro quadrado e as de cor preta, R\$ 10,00. O custo por metro quadrado do revestimento será de R\$ 8,40.

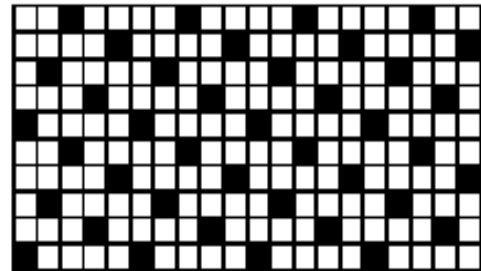

**INFORMAÇÕES PARA O PRÓXIMO ITEM**

O *Aedes aegypti* é vetor transmissor da dengue. Uma pesquisa feita em São Luís – MA, de 2000 a 2002, mapeou os tipos de reservatório onde esse mosquito era encontrado. A tabela abaixo mostra parte dos dados coletados nessa pesquisa.

tipos de reservatórios	população de <i>A. aegypti</i>		
	2000	2001	2002
pneu	895	1.658	974
tambor/tanque/depósito de barro	6.855	46.444	32.787
vaso de planta	456	3.191	1.399
material de construção/peça de carro	271	436	276
garrafa/lata/plástico	675	2.100	1.059
poço/cisterna	44	428	275
caixa d'água	248	1.689	1.014
recipiente natural, armadilha, piscina e outros	615	2.658	1.178
<b>total</b>	<b>10.059</b>	<b>58.604</b>	<b>38.962</b>

Caderno Saúde Pública, vol. 20, n.º 5, Rio de Janeiro, out./2004 (com adaptações).

- 34- [ ] (ENEM – 2007) De acordo com o texto acima, se mantido o percentual de redução da população total de *A. aegypti* observada de 2001 para 2002, teria sido encontrado, em 2003, um número total de mosquitos que é maior que 15.000 e menor que 20.000.

**TEXTO PARA OS PRÓXIMOS ITENS:**

**Requisitado, golden retriever Fox Mulder já tem 300 filhotes**

Não é só na ficção que Fox Mulder – nome do personagem-galã da série televisiva "Arquivo X", interpretado por David Duchovny – é um espécime masculino cobiçadíssimo pelo sexo oposto, do tipo que daria um belo

pai. No mundo canino, seu homônimo é tão requisitado que carrega a fama de "paizão".

Segundo o Kenel Clube São Paulo, entidade que regulamenta a atividade de criadores, o golden retriever é um dos mais procurados para o acasalamento no Brasil. Com seis anos de idade, o cão de olhos amendoados e patas de leão contabiliza cerca de 300 filhotes espalhados pelo mundo. Mais precisamente pelos Estados Unidos, Argentina, Venezuela, Peru, Bolívia, México, Portugal, Chile, Colômbia e Uruguai.

Uma "cruzadinha" com ele custa US\$ 1.000; mesmo valor de seu sêmen para as cadelas estrangeiras que só tiram uma casquinha de Fox Mulder por meio de bancos de esperma, nos EUA e na Argentina, que salvaguardam o patrimônio.

"Quando o comprei, já tinha a intenção de ter um grande reprodutor. Mas foi a qualidade de seus filhotes, que se tornaram os maiores campeões da raça, que ratificou o seu valor", conta Marcos Nishikawa, dono de Fox Mulder e proprietário do canil Golden Trip, que cria a raça há quase 30 anos.

Marcos não se arrepende de ter passado o Réveillon de 2001 dentro de um avião a caminho de Plymouth (EUA), onde está localizado o canil Nautilus, para buscar uma encomenda que havia feito um ano antes: um cachorrinho dourado, então com cinco meses, que custou R\$ 5.000, mas que hoje vale ouro. "Seu preço é incalculável", diz.

Mas o que esse cão, de 37 kg e 60 cm de altura, que é louco por banana e não larga sua bolinha de tênis, tem de tão especial, além de ser um "gato" --ou seja, o mais belo para os padrões de sua raça? Segundo Marcos, Fox Mulder é capaz de imprimir em seus herdeiros suas características pessoais de modo irrefutável. "Hipoteticamente, se ele cruzasse com um vira-lata e tivesse um filhote SRD, você reconheceria um filho dele. Sua expressão é muito forte", exemplifica.

Até os 3 anos, esse *sex appeal* lhe rendeu inúmeros títulos internacionais em concursos de beleza. Dos quatro aos seis, ele passou apenas reproduzindo. Agora, está fechado para balanço. "Decidi restringir os acasalamentos neste ano, pois muitos donos de cadelas vinham com a intenção de obter filhotes caros e não de aprimorar a raça. Não repetimos o acasalamento. No caso de Fox Mulder, acreditamos que a fila tem que andar", conta Marcos.

Embora o golden simpatize até hoje com First Victoria, seu primeiro amor, os acasalamentos não são cercados de romantismo, mas sim de uma equipe veterinária especializada em reprodução para garantir que o evento seja bem-sucedido. "É bem profissional; isso previne que ele se machuque e se desgaste."

Depois de uma vida sexual intensa --sua média era de duas fêmeas por mês (um cão "comum" de companhia cruza muitas vezes uma vez na vida)--, Fox Mulder ganhou o descanso merecido. Hoje, segundo Marcos, ele parece "um 'homem' de férias". "Acorda, dá uma nadadinha, vai para o sofá, come duas vezes ao dia e, se estiver com vontade, volta para a cama."

DEBORAH GIANNINI, 01/09/2007, Folha Online, <http://www1.folha.uol.com.br/folha/bichos/ult10006u324330.shtml>.

- 35- [ ] A partir do texto, podemos inferir que Fox Mulder, tanto o ator quanto o cachorro, constitui um exemplar considerado pelo sexo oposto como um bom partido.
- 36- [ ] Os pronomes "seu" (1º parágrafo); "ele" (3º parágrafo) e "o" (4º parágrafo) referem-se ao cão da raça golden-retriever, Fox Mulder.
- 37- [ ] Apesar de ser escrito em língua portuguesa, estar dentro dos padrões de coesão e coerência textuais, o uso constante de aspas sugere que o texto em questão tenha caráter subjetivo, isto é, não está adequado aos padrões de redação oficial.
- 38- [ ] O verbo "salvaguardar", em "...que salvaguardam o patrimônio." (3º parágrafo), concorda com "...nos EUA e na Argentina,".
- 39- [ ] As palavras "Kenel", "Trip" e "sex appeal" deveriam ser grafadas entre aspas no corpo do texto, de acordo com as gramáticas normativas, já que não pertencem à língua portuguesa.
- 40- [ ] O trecho "Depois de uma vida sexual intensa, ... Fox Mulder ganhou o descanso merecido." refere-se à aposentadoria do ator David Duchovny.
- 41- [ ] A expressão "de modo irrefutável", em: "Fox Mulder é capaz de imprimir em seus herdeiros suas características pessoais de modo irrefutável.", pode ser substituída, sem prejuízo de sentido, por "que não podem ser contestadas".
- 42- [ ] A palavra "Hipoteticamente" (5º parágrafo) significa, no texto, "com certeza".
- 43- [ ] O verbo cruzar significa no texto o mesmo que procriar.
- 44- [ ] A expressão "...está fechado para balanço" foi utilizada em sentido figurado e significa, no texto, que o proprietário do cachorro está contabilizando o número de filhotes de Fox Mulder, cerca de 300.
- 45- [ ] O verbo repetir, em "Não repetimos o acasalamento" (6º parágrafo) apresenta-se no presente do indicativo. Entretanto, esta mesma forma verbal pode ser usada para referir-se ao pretérito perfeito do indicativo.
- 46- [ ] Em: "Embora o golden simpatize até hoje com First Victoria, seu primeiro amor, os acasalamentos não são cercados de romantismo..." a vírgula foi utilizada, para isolar uma oração adverbial deslocada, e, em seguida, para isolar o aposto.
- 47- [ ] Em: "...vai para o sofá, ...", há uma incorreção gramatical, sendo que a autora deveria ter usado "vai ao sofá".

#### O enunciado a seguir refere-se aos próximos quatro itens

Num determinado Estado, quando um veículo é rebocado por estacionar em local proibido, o motorista paga uma taxa fixa de R\$ 76,88 e mais R\$ 1,25 por hora de perma-

nência no estacionamento da polícia. O valor pago foi de R\$ 101, 88. Daí podemos afirmar corretamente que:

48- [ ] o veículo ficou estacionado durante 22 horas.

49- [ ] se o condutor do veículo pagar com duas notas de R\$ 100,00, receberá de troco R\$ 98,12.

50- [ ] o veículo ficou estacionado durante 20 horas.

51- [ ] o veículo ficou estacionado durante 1200 minutos.

52- [ ] Um corpo caindo livremente percorre 4,9 m durante o 1º segundo; no segundo seguinte, percorre 14,7 m; no 3º segundo, 24,5 m. Continuando assim, podemos afirmar CORRETAMENTE que percorrerá no 11º segundo mais de 101 metros.

53- [ ] A trajetória de um corpo obliquamente, desprezados os efeitos do ar, é uma parábola. O corpo lançado a partir do solo descreve uma parábola de equação  $Y = 120X - 4X^2$ , X e Y em metros. O alcance e a altura máxima atingidos pelo corpo são de 30 e 90 metros respectivamente.

54- [ ] Suponha que o custo, em reais, de produção de X unidades de certo artigo seja calculado pela expressão  $C(x) = -x^2 + 24x + 2$ . Se cada artigo for vendido por R\$ 4,00, serão vendidas 21 unidades para que se obtenha o lucro de R\$ 19,00?

55- [ ] João tomou emprestado R\$ 5.000,00, comprometendo-se a pagar em 1 mês e 20 dias, além da quantia, R\$ 12.500,00 de juros. A taxa diária de juros simples deu-se esse empréstimo foi 0,05% ao dia.

56- [ ] Meu salário, em janeiro, era de R\$ 150,00. Nos meses de março, abril e maio, meu salário foi reajustado em 14%, 18% e 23%, respectivamente. Logo podemos afirmar corretamente que meu salário em maio era superior a R\$ 250,00.

Considerando o Hardware do Computador, julgue os itens abaixo e marque certo ou errado para cada afirmativa.

57- [ ] Os Módulos de Memória ROM são: SIMM, DIMM, DDR e DDR2, o objetivo dos módulos é facilitar a instalação evitando que o usuário ou técnico cometa erros que possam danificar as memórias ou a placa mãe.

58- [ ] A memória Virtual é uma memória do tipo SRAM, por este motivo é alimentada por uma bateria alojada na placa mãe, assim as configurações realizadas pelo usuário através do SETUP não se perdem quando o computador é desligado.

59- [ ] A WebCam é um periférico de saída do computador, por ela as imagens são enviadas para o outro computador envolvido em uma vídeo conferência.

Analise a figura abaixo. Acerca da utilização do Internet Explorer e de assuntos relacionados à navegação e utilização de serviços Internet, julgue os três itens a seguir e marque C para Certo ou E para Errado.



60- [ ] A página que está sendo exibida está hospedada em um servidor seguro, pois todas as páginas de bancos oferecem conexões seguras, estas conexões usam recursos como, criptografia e certificação digital para garantir uma comunicação livre de ameaças.

61- [ ] O domínio da página que está sendo exibida é bb.com.br, http é o nome do protocolo utilizado no serviço de páginas, www é o nome do servidor onde a página está hospedada.

62- [ ] Nesta página ao clicar na seta  o usuário estará solicitando ao navegador o deslocamento do conteúdo da página para a direita.

Sobre conceitos de protocolos e endereços de Internet, julgue os dois itens a seguir e marque certo ou errado.

- 63- [ ] Na Internet os computadores são identificados por números IP, os usuários identificam os locais a serem acessados por URL, o DNS faz a tradução dos URL utilizados pelos usuários para os números IP usados na rede.
- 64- [ ] Endereço IP é um número único para cada computador conectado à Internet, composto por uma seqüência de 4 números separados por "ponto". Este é um exemplo de endereço IP válido: 200.257.8.1
- 65- [ ] Uma cliente levará 12 meses para saldar uma dívida de R\$ 6.400,00 com uma loja de móveis, pagando R\$ 500,00 no primeiro mês, R\$ 550,00 no segundo mês, R\$ 600,00 no terceiro mês e assim por diante.
- 66- [ ] (Ufsc - 2007) Pedro, Luiz, André e João possuem, juntos, 90 CDs. Se tirarmos a metade dos CDs de Pedro, dobrarmos o número de CDs de Luiz, tirarmos 2 CDs de André e aumentarmos em 2 o número de CDs de João, eles ficarão com a mesma quantidade de CDs. O número inicial de CDs de André equivale a 22.
- 67- [ ] (BB – 2003) Fazendo o seu balanço anual de despesas, uma família de classe média verificou que os gastos com moradia foram o dobro dos gastos com educação; os gastos com alimentação foram 50% superiores aos gastos com educação; e, finalmente, os gastos com alimentação e educação, juntos, representaram o triplo dos gastos com saúde. Com base na situação hipotética acima, podemos dizer que os gastos com alimentação foram 70% superiores aos gastos com saúde.
- 68- [ ] Os clientes Banco Sólón podem fazer saques em um caixa automático, no qual há cédulas disponíveis nos valores de R\$ 5,00, R\$ 10,00 e R\$ 20,00. Considere as seguintes afirmativas referentes a um saque no valor de R\$ 300,00:  
 I. Existe somente uma maneira de compor esse valor com 60 cédulas.  
 II. Existem somente quatro formas de compor esse valor com 20 cédulas.  
 III. Existe somente uma maneira de compor esse valor com a mesma quantidade de cédulas de cada um dos três valores disponíveis. Podemos afirmar que todos os itens acima estão corretos.
- 69- [ ] Uma determinada substância radioativa desintegra-se com o tempo, segundo a função  $M(t) = M_0 \cdot e^{-k \cdot t}$ , sendo  $M_0$  a massa inicial,  $k$  uma constante característica da substância e  $t$  o tempo dado em anos. Sabendo que a quantidade inicial de 100 g dessa substância radioativa diminui para 50 g em 28 anos. O tempo necessário para que 100 g dessa substância se reduzam a 25 g é de 56 anos. (Considere  $\log_e 2 = 0,7$ ).
- 70- [ ] Uma pessoa deseja substituir um título de valor nominal R\$ 85.000,00 com vencimento daqui a 2 meses, por outro título, com vencimento para 5 meses, sabendo-se que o banco em questão, adota, nesse tipo de operação, a taxa composta de 9% am e o critério de desconto racional, podemos afirmar que o valor nominal do novo título é menor que R\$ 110.000,00. Sabendo que  $(1,09)^5 = 1,83$ ;  $(1,09)^2 = 1,18$  e  $(1,09)^3 = 1,295$ .

## CONHECIMENTOS ESPECÍFICOS

### Professor Nelson Guerra

A respeito da atividade bancária no Brasil, tal como é atualmente, pode-se dizer que o processo de globalização, a abertura econômica, os vários planos econômicos por que o país passou provocaram, em seu conjunto, com o apoio do FGC e da adesão do Brasil ao Acordo de Basiléia, um processo de saneamento, privatização e fusão de instituições financeiras que, atualmente, no início do século XXI, podemos dizer que inicia uma revolução nos métodos e práticas de nossa atividade bancária, sem dúvida, para melhor.

A respeito da estrutura atual do Sistema Financeiro Nacional, julgue os itens seguintes:

71. [ ] O Banco Central do Brasil é executor da política monetária nacional, determinando o valor da taxa Selic e controlando os meios de pagamento para dar liquidez ao mercado.
72. [ ] Nessa estrutura, o Banco do Brasil é considerado um conglomerado financeiro que opera como agente financeiro do Governo Federal,

também principal executor da política oficial de crédito rural e do recolhimento do FGTS.

73. [ ] Cabe ao CRSFN Conselho de Recursos do Sistema Financeiro Nacional, como órgão integrante do Ministério da Fazenda, julgar em última instância os recursos interpostos das decisões relativas à aplicação de penalidades administrativas pelo Banco Central do Brasil e Comissão de Valores Mobiliários.
74. [ ] As sociedades de Crédito, Financiamento e Investimento (as chamadas Financeiras) tem a função de financiar bens de consumo duráveis por meio do popularmente conhecido "crediário" ou crédito direto ao consumidor. Como não podem manter contas correntes, obtêm seus recursos mediante a colocação de letras de câmbio.
75. [ ] Cabe ao BACEN regular a execução dos serviços de compensação de cheques e outros

papéis, que ocorre sob administração do Banco do Brasil.

A captação de depósitos à vista, livremente movimentáveis, é atividade típica e distintiva dos bancos comerciais, o que os configura como instituições financeiras monetárias. Assim, a conta corrente é o produto básico da relação entre o cliente e o banco, pois através dela são movimentados os recursos do cliente, via depósito, cheques, transferências financeiras etc.

Sobre a conta corrente NÃO podemos afirmar:

76.  Pode ser individual ou conjunta, podendo esta última ser solidária e não solidária.
77.  É produto básico da relação cliente/banco, livremente movimentável.
78.  Pode ser remunerada.

As mudanças ocorridas no cenário geoeconômico trouxeram a flexibilização das fronteiras e a liberdade de trânsito de moeda internacional. As facilidades das telecomunicações colocaram o Brasil ao alcance de investimentos internacionais e também impulsionou os investimentos internos.

Em relação aos fundos de investimento e seus investidores, julgue os itens:

79.  O administrador é o responsável pela gestão, supervisão e acompanhamento do fundo de investimento.
80.  Os fundos podem oferecer garantia de rentabilidade a seus aplicadores.
81.  *Benchmark* é uma meta de rentabilidade a ser alcançada pelo fundo.
82.  Os fundos de renda fixa são aqueles compostos, em sua maior, por aplicações em títulos que têm uma taxa de retorno fixa. Entretanto, uma parcela menor de sua composição pode incluir ações e/ou títulos cuja taxa de retorno seja variável.
83.  A combinação entre títulos de renda fixa e títulos de renda variável é fundamental para determinar a estrutura de risco e retorno do fundo de investimento.
84.  Os denominados “fundos agressivos” são fundos que, na verdade, aplicam os recursos dos investidores em carteiras de ativos nas quais a participação de títulos de renda variável é bastante elevada.
85.  Para quem não está disposto a correr riscos, o melhor é aplicar em fundos de investimento com o adjetivo “moderado”.
86.  Uma grande vantagem para o investidor em fundos de investimento é que pequenas aplicações podem ter um rendimento semelhante ao das grandes.
87.  Os fundos são classificados conforme o tipo de cliente para o qual foram criados. Assim temos Fundos Aplic Conservador, Moderado e Agressivo.

88.  A Taxa de Performance é cobrada como um percentual diário sobre o patrimônio do fundo para remunerar a administração da carteira.

89.  Taxa de Administração é um percentual sobre o ganho que o fundo obtiver acima de um determinado índice previamente pactuado.

O pregão é o recinto onde se reúnem os operadores da bolsa de valores para executar fisicamente as ordens de compra e venda dadas pelos compradores e vendedores de ações às suas corretoras, pois somente estas podem atuar no interior da bolsa.

Relativamente a ações, pode-se dizer que:

90.  podem ser emitidas sob a forma física de cautelas ou certificados, ou sob a forma escritural.
91.  ao serem emitidas, devem ter determinados os prazos limites para negociação.
92.  podem ser negociadas em bolsas de valores ou em mercado de balcão.
93.  são preferenciais as ações que cujos seus detentores gozam, em toda plenitude, dos direitos de participação na administração da sociedade e nos resultados financeiros, tendo como característica básica o direito a voto.
94.  Mercado Primário é o local onde ocorre a primeira colocação pública dos títulos de uma sociedade anônima (subscrição pública de ações).
95.  Mercado Secundário é o local onde são negociadas as ações das sociedades anônimas de capital aberto, adquiridas pelo público no mercado primário.
96.  Mercado de Balcão caracteriza-se pelas operações realizadas fora das bolsas, fechadas diretamente entre as partes ou com intermediação de instituições financeiras.
97.  Entre os direitos gerais do acionista, está o direito de preferência na subscrição de novas ações.
98.  Entre os direitos reservados exclusivamente ao acionista ordinário está a autorização da venda do ativo fixo ou imobilizado da empresa.

Através dos anos, o mercado financeiro tem se transformado num mar de siglas e de termos estrangeiros, pressionado pela criação de novos produtos e serviços que o adaptassem às novas tecnologias e exigências do mundo moderno.

Julgue a respeito do mercado financeiro nacional e dos termos utilizados nesse mercado:

99.  *Underwriting* é o lançamento de novas ações no mercado, de forma ampla e não restrita à subscrição pelos atuais acionistas.
100.  *Rating* é uma classificação de ganhos, apresentada por nota ou símbolo, relativamente a ganhos no mercado financeiro.
101.  O *spread* é a diferença entre a taxa que o banco paga ao emprestar os recursos ao cliente e a taxa que ele cobra ao adquirir o dinheiro.



102.  *Vendor finance* é uma operação de financiamento de vendas, baseado no princípio da cessão de crédito, que permite a uma empresa vender seu produto a prazo e receber o pagamento à vista.
103.  A BV, como é conhecida a Bolsa de Valores, é o local onde são realizados negócios de compra e venda de *commodities* e/ou contratos de liquidação futura.
104.  A CVM (Comissão de Valores Mobiliários) coordena as políticas monetária, creditícia, orçamentária, fiscal e da dívida pública.
105.  *Commodity* é a operação utilizada nos mercados futuro ou de opções, para proteção contra oscilações de preços, de taxas de câmbio ou de índices de mercado.
106.  *Day-trade* é o terceiro dia útil da semana subsequente à venda de uma opção futura, quando comprador e vendedor devem ajustar sua posição numa operação de derivativos.
107.  *Lease Back* é a modalidade de *leasing* operacional em que o vendedor/ fornecedor do bem é a própria empresa arrendatária interessada obter recursos através da oneração de seu bem.
108.  O *Hot Money* é um empréstimo feito sob medida para atender às necessidades imediatas de caixa da empresa, para pagamento a curto prazo.
109.  As debêntures são registradas na CETIP, assim como os títulos públicos estaduais e municipais emitidos após 1992.
110.  *Commercial Paper* é valor mobiliário de curto prazo, de valor fixo e vencimento em data certa, de emissão de sociedade anônima, de sua exclusiva responsabilidade, colocado no mercado com desconto a favor dos investidores, diretamente pela empresa emitente (colocação fechada) ou pela rede de distribuição do mercado de capitais.
111.  A letra de câmbio é título de crédito comercializado no mercado que representa uma ordem de pagamento criada através de um ato chamado de saque. Para sua criação e circulação são necessárias três situações jurídicas distintas, a saber: o sacado (quem emite o título), o sacador (a quem a ordem é dada) e o beneficiário ou tomador (que receberá o pagamento).
112.  As contas abertas nos dias 29, 30 e 31 começam a contar rendimento a partir do dia primeiro do mês seguinte.
113.  A remuneração ocorre no dia do aniversário, pela TR mais juros de 0,5% ao mês.
114.  Não há tributação de imposto de renda, tanto para poupadores pessoas físicas como jurídicas.
115.  A TR – Taxa Referencial é um índice criado pelo governo para complementar os juros pagos na poupança e é calculado a partir da taxa SELIC e da média das taxas de CDB, pré-fixado, de 30 dias.
116.  Os aplicadores em Caderneta de Poupança têm o benefício do FGC – Fundo Garantidor de Crédito.
117.  É necessário ser correntista para abrir uma conta de poupança. Menores de 18 anos também podem abrir sua própria caderneta. Neste caso, um maior fica sendo o responsável pela movimentação financeira.

A atividade seguradora no Brasil teve início com a abertura dos portos ao comércio internacional, em 1808. A primeira sociedade de seguros a funcionar no país foi a "Companhia de Seguros BOA-FÉ", em 24 de fevereiro daquele ano, que tinha por objetivo operar no seguro marítimo.

Neste período, a atividade seguradora era regulada pelas leis portuguesas. Somente em 1850, com a promulgação do "Código Comercial Brasileiro" (Lei nº 556, de 25 de junho de 1850) é que o seguro marítimo foi pela primeira vez estudado e regulado em todos os seus aspectos.

(Fonte: [www.susep.gov.br](http://www.susep.gov.br))

Com base na estrutura atual do Sistema de Seguros Privados no país, julgue os itens a seguir:

118.  Sob a presidência do Ministro da Fazenda, reúnem-se periodicamente os representantes do Ministério da Previdência Social, da Justiça, do Banco Central, da CVM e outras autoridades para formar o CNSP – Conselho Nacional de Seguros Privados.
119.  Dentre as atribuições do CNSP está o estabelecimento das diretrizes e normas da política de seguros privados, das operações de resseguro e o disciplinamento da corretagem do mercado e da profissão do corretor de seguros.
120.  A Superintendência de Seguros Privados (SUSEP) é autarquia vinculada ao Ministério da Fazenda com responsabilidade pelo controle e fiscalização do mercado de seguros previdência aberta e capitalização.
121.  São atribuições do Conselho de Gestão da Previdência Complementar (CGPC), entre outras: fiscalizar a constituição, organização, funcionamento e operação das Sociedades Seguradoras, de Capitalização, Entidades de Previdência Privada Aberta e Resseguradores, cumprir e fazer cumprir as deliberações

A Caderneta de Poupança é a aplicação mais simples e tradicional para os clientes, sendo uma das poucas, senão a única, em que se podem aplicar pequenas somas e ter liquidez, apesar da perda de rentabilidade para saques fora da data de aniversário da aplicação.

Sobre caderneta de poupança, avalie:

do CNSP e exercer as atividades que por este forem delegadas.

122.  A SUSEP é um órgão colegiado do Ministério da Previdência Social a quem compete julgar, em última instância, os recursos interpostos contra as decisões de órgãos de inferiores na hierarquia do sistema.
123.  O Instituto de Resseguros do Brasil (IRB) é uma sociedade de economia mista com controle acionário da União, jurisdicionada ao Ministério da Fazenda, com o objetivo de regular o cosseguro, o resseguro e a retrocessão, além de promover o desenvolvimento das operações de seguros no País.
124.  O resseguro é uma prática comum, feita em todo o mundo, como forma de mitigar (abrandar) o risco, preservar a estabilidade das companhias seguradoras e garantir a liquidação do sinistro ao segurado.
125.  As Sociedades de Capitalização são entidades, constituídas sob a forma de sociedades anônimas, especializadas em pactuar contrato, por meio do qual assumem a obrigação de pagar ao contratante (segurado), ou a quem este designar, uma indenização, no caso em que advenha o risco indicado e temido, recebendo, para isso, o prêmio estabelecido.
126.  As Sociedades Seguradoras são entidades constituídas sob a forma de sociedades anônimas, que negociam contratos (títulos de capitalização) que têm por objeto o depósito de prestações pecuniárias pelo contratante, o qual terá, depois de cumprido o prazo estabelecido, o direito de resgatar parte dos valores depositados corrigidos por uma taxa de juros estabelecida contratualmente; conferindo, ainda, quando previsto, o direito de concorrer a sorteios de prêmios em dinheiro.

As necessidades e estratégias de venda no mundo globalizado nunca foram tão fortes como se observa no momento atual, muitas vezes respondendo diretamente pela sobrevivência ou não da empresa, numa era tão competitiva.

Também as instituições financeiras, por serem vendedoras de produtos e serviços, enxergam a exigência de constante aperfeiçoamento do processo de atendimento da equipe de vendas, buscando a otimização de seu processo e a fidelização de seus clientes.

Sobre vendas e *marketing*, na área bancária e não bancária, analise e julgue as proposições a seguir:

127.  O potencial do mercado e o potencial de vendas são elementos importantes na elaboração do planejamento de vendas, tendo em vista ser o primeiro a quantidade possível de compras de um segmento de mercado, enquanto que o segundo é a parcela do potencial de mercado que uma empresa pode teoricamente realizar.
128.  No planejamento de vendas, é comum aos gestores da empresa a análise das previsões de vendas a partir de três cenários possíveis: otimista, pessimista e realista. O planejamento com base em previsões exageradamente oti-

mistas ou pessimistas pode acarretar prejuízos para a organização, uma vez que na otimista mobiliza-se mais recursos (pessoal, propaganda, estoques...) para aquilo que não se concretizará. Enquanto que no excessivo pessimismo o prejuízo pode decorrer da insuficiência de funcionários treinados e de produtos para atender demanda maior que a esperada.

129.  A remuneração da força de vendas, do modo como se vê nas organizações atualmente, evidencia clara migração entre a forma de pagamento de comissão para o pagamento de salário ao vendedor.
130.  A segmentação do mercado consumidor, ou seja, a separação dos clientes ou fregueses em "fatias", favoreceria atuação mais orientada no mercado caso permitisse, por exemplo, o estabelecimento de previsões e zoneamentos.
131.  Como forma de *marketing* de relacionamento muito difundida atualmente, temos a AIDA, que se refere a Atenção, Interesse, Desejo e Ação.
132.  Todos os clientes bancários devem receber o mesmo tratamento. Discriminações são intoleráveis e muitas vezes proibidas pela legislação comercial.
133.  Atualmente o *telemarketing* é uma realidade incontestável em várias organizações que operam no comércio brasileiro. Quando bem estruturado e executado, responde por uma parcela considerável do faturamento da organização. Dá apoio à equipe de vendas, ajuda a aferir a satisfação dos clientes pós-vendas, a prospectar clientes prováveis, a cadastrar, a divulgar ofertas de produtos e serviços.
134.  O *telemarketing* ativo é um serviço onde o contato é feito no sentido cliente-empresa e caracteriza-se por necessitar de cadastro para ligações, requer roteiro (orientação na forma de interação com cliente), conhecer picos previstos etc.
135.  O *telemarketing* receptivo, por sua vez, é um serviço onde o contato é feito no sentido empresa-cliente e caracteriza-se por gerar cadastro nos contatos, requerer roteiro para abordagem, o público quem comanda a ligação etc.

As operações de câmbio constituem-se, basicamente, da troca (conversão) da moeda de um país pela de outro. No Brasil, essas operações não podem ser praticadas livremente e devem ser conduzidas através de um estabelecimento bancário autorizado a operar em câmbio pelo Banco Central do Brasil. Estão autorizados a operar em câmbio os bancos múltiplos com carteira comercial ou de investimento, assim como os bancos comerciais e os bancos de investimento.

A respeito do mercado de câmbio, julgue os itens a seguir:

136.  A forma denominada "sacada" é caracterizada pela entrega da moeda estrangeira por intermédio de transferência contábil se seu respec-

tivo valor, sem o manuseio físico da referida moeda.

137.  Via de regra, para as operações de câmbio relativas às exportações brasileiras são aplicadas cotações de compra, assim entendida a posição da instituição financeira em relação ao comércio da moeda estrangeira.
138.  O mercado de câmbio é caracterizado pelo encontro de ofertantes (pessoas que desejam adquirir moeda externa) e demandantes (pessoas que possuem moeda estrangeira).
139.  No mercado de câmbio, o preço é o custo em moeda nacional das divisas transacionadas.
140.  A taxa de câmbio é o preço de recebimento, em moeda nacional, pela venda de determinada quantidade de moeda estrangeira, ou vice-versa. Essa taxa é denominada cotação, e depende da posição do agente no mercado, podendo ser este comprador ou vendedor.
141.  Somente os estabelecimentos bancários operam no mercado de câmbio, a fim de realizar a conversão entre as moedas. A cotação é balizada pelas leis do mercado de oferta e de procura, sem interferência governamental.
142.  O câmbio manual ocorre com menos frequência entre os agentes, e se dá mediante a entrega da moeda estrangeira em espécie ou *traveller checks*.
- Analise as afirmações a seguir sobre as oscilações da taxa de câmbio, e indique C para Certo ou E para Errado:
143.  As cotações tendem a subir quando a procura por moedas estrangeiras é maior que a oferta no mercado interno.
144.  A trajetória da taxa de câmbio depende das leis de oferta e procura de moeda estrangeira no mercado nacional, sendo ascendente quando a

oferta exceder a procura e descendente se ocorrer o oposto.

145.  A taxa cambial terá sentido descendente quando a oferta e procura diminuírem, porém a procura diminuirá em proporção maior do que a oferta.
146.  No Brasil, as taxas de câmbio operam pela livre ação do mercado, sendo que o BACEN é apenas um regulador que não interfere no mercado.
- Os mercados de futuros têm como objetivo básico a proteção de produtores rurais, industriais, comerciantes, instituições financeiras e investidores contra oscilações dos preços de seus produtos e de seus investimentos em ativos financeiros.
- Podemos por assim dizer que esse mercado existe para facilitar a transferência/ distribuição do risco entre esses agentes econômicos, ao mesmo tempo em que, pelas expectativas criadas e graças à sadia lei da oferta e da procura, passa a influir diretamente na formação futura dos preços das mercadorias e ativos financeiros negociados nestes mercados.
- Sobre o mercado de derivativos, julgue:
147.  É um instrumento financeiro que deriva do valor de outro ativo-objeto.
148.  Pode ser utilizado para *hedge*.
149.  Pode ser negociado na Bolsa de Mercadorias e Futuros - BM&F.
150.  O preço do ativo objeto do contrato é tabelado.

## RESPOSTAS COMENTADAS

*A partir da próxima página*

## CONCURSOS QUE VÊM POR AÍ:

**Não deixe de acompanhar as informações sobre AULAS e APOSTILAS em nosso site [www.cursosolon.com.br](http://www.cursosolon.com.br)**

**Concursos INSS, PRF, TRT-Paraná, Receita Federal do Brasil e Polícia Federal.**





# GABARITO

## CONCURSO BB 2007 - PROVA SIMULADA

### RESPOSTAS COMENTADAS

#### CONHECIMENTOS BÁSICOS

01	<b>C</b>	Desde o final do século XIX o petróleo é a principal fonte de energia utilizada no globo, e na década de 70 do século XX o governo brasileiro criou o Pró-álcool como alternativa energética para o nosso país.
02	<b>E</b>	As corporações automobilísticas que atuam hoje em território brasileiro são todas de capital internacional.
03	<b>C</b>	Os aspectos físicos ou naturais aliados à proposta desenvolvimentista do governo brasileiro propiciou a hegemonia nacional nesse setor econômico.
04	<b>E</b>	Não foram os grandes produtores os maiores prejudicados e sim os pequenos produtores que representavam 50% da produção dos fornecedores.
05	<b>C</b>	Estudiosos apontam para um desequilíbrio econômico e até social interno devido ao aumento da produção de cana-de-açúcar substituindo as lavouras que produzem alimento para o povo brasileiro. Além do esgotamento do solo.
06	<b>E</b>	A palavra álcool não é paroxítona. Sua acentuação gráfica justifica-se por ser palavra proparoxítona (ál-co-ol).
07	<b>C</b>	Quando o adjunto adverbial se apresenta de forma curta, deslocado no interior da frase, é facultativo o seu envolvimento entre vírgulas.
08	<b>E</b>	As sentenças II, IV e V não são proposições. As sentenças declarativas I, III e VI são proposições. Portanto, há exatamente três proposições no conjunto de sentenças dado.
09	<b>C</b>	O fato de afirmarmos que “Todo lógico é feliz”, NÃO quer dizer que todos que não são lógicos, não são felizes. Assim, Alberto não ser um lógico, não garante que ele não é feliz. Por isso, argumento não-válido.
10	<b>E</b>	Quando se afirma que: “Ela não estudou bastante”, estamos dizendo que a hipótese do condicional “Se Cláudia estudou bastante, então ela passará no concurso” falha. Mas, quando a hipótese de um condicional falha, ele é VERDADEIRO independente do que aconteça com a conclusão. Logo, NADA podemos afirmar sobre a conclusão do condicional, ou seja, não é possível determinar se Cláudia passou, ou não, no concurso. O raciocínio dado conclui que “Cláudia não passou no concurso”, por isso é um raciocínio incorreto!
11	<b>C</b>	Quando utilizamos o “ou lógico”, devemos ter pelo menos uma proposição simples verdadeira, para que ele seja verdadeiro. Quando é dito que “nenhum dos dois é músico”, podemos concluir que a afirmação “Roberto é músico” é falsa. Sendo assim, OBRIGATORIAMENTE, “Ricardo é engenheiro” é verdade, como concluiu-se no raciocínio dado. Raciocínio correto!
12	<b>C</b>	Observando a barra de ferramentas é possível identificar nos botões que estão sendo exibidos, como a formatação relativa a cada botão está aplicada no parágrafo que contém o cursor. A imagem abaixo mostra a barra de ferramentas da figura em questão. As formatações mencionadas na questão estão destacas.
		
13	<b>E</b>	Quando um documento ainda não foi salvo, o nome de documento padrão realmente é exibido na barra de títulos da janela, no Word este nome seria Documento1 para o primeiro documento aberto. Na barra de títulos da janela que aparece na figura aparece o nome Texto1, isto indica que o documento foi salvo com este nome.
14	<b>E</b>	Embora exista tanto no Word com no Excel, a ferramenta Pincel copia apenas a formatação, não copia conteúdos.
15	<b>C</b>	Está correto, os dois caminhos descritos permitem ao usuário formatar o texto com colunas.

16 E	Errado = Os países do Mercosul e a desvalorização da moeda Argentina não tem nada haver com a crise aérea brasileira.
17 C	Logo em seguida aos acidentes aéreos ocorridos nos últimos anos, autoridades governamentais e controladores de vôos mostraram-se incapazes e estressados a exercerem suas respectivas funções.
18 C	Enquanto o nepotismo e o descaso por parte de setores do governo não forem banidos de vez da sociedade brasileira muitos serão os percalços e os problemas que todos terão que enfrentar.
19 E	Constatou-se recentemente que as empresas líderes no mercado interno da aviação civil brasileira venderam passagens além do necessário, muitos vôos não existiam e o consumidor foi o maior prejudicado.
20 C	O espaço geográfico se organiza num primeiro momento e posteriormente se (re)organiza. No caso dos condomínios fechados muitos se localizam em áreas de antigas periferias, como no caso da maioria das grandes cidades do Paraná. E os novos estilos de moradia aliados à sensação de segurança encontram-se presentes na hora da escolha por este tipo de residência.
21 E	A violência urbana é maior nas grandes cidades onde o poder aquisitivo dos moradores, a oferta de emprego em maior número e o estilo de vida se faz mais presentes do que nas cidades de médio e pequeno porte.
22 C	O espaço urbano aliado as características da sociedade moderna (produtiva/consumista) é um dos principais símbolos das diferenças sociais.
23 E	Estão se tornando comuns os assaltos a condomínios fechados de grandes metrópoles como Rio de Janeiro e São Paulo. Muitas vezes os assaltantes estão mais bem aparelhados e treinados do que os policiais.
24 C	Muitas empresas loteadoras e construtoras acabam às vezes por lucrar e especular imobiliariamente muitos espaços urbanos em nosso país.
25 E	Nos países de primeiro mundo a preocupação com segurança e a efetivação da mesma fazem parte das políticas públicas que mais tem sucesso. Nesses países polícia e sociedade são parceiros e o sucesso de um depende do bem estar do outro.
26 C	Quando o verbo antecede o sujeito, a concordância poderá ocorrer com o primeiro núcleo do sujeito (dará seu pai e eu...) ou pode manter-se no plural concordando com todos os núcleos (daremos seu pai e eu...).
27 C	Como $z = 12\%$ , $y = 4\%$ e $x = 7\%$ , temos que: $z > x + y$
28 E	A razão em 2000 e 2001, respectivamente, é $6525/110100$ e $5742/102393$ , ou seja: são diferente, muito próximos mas diferentes.
29 C	Do total de acidentes em 2000 temos 110100 tirando os mortos e os feridos, sobram 43175, por regra de três temos que: $\begin{array}{rcl} 110100 & \text{-----} & 100\% \\ 43175 & \text{-----} & x\% \\ x & = & 39\% \end{array}$
30 C	Para sabermos a média diária de mortes no ano de 2001, basta pegarmos o total delas e dividir pelo total de dias do ano, ou seja: $5742/365 = 15,7$
31 E	Percentual de mortes em relação ao numero de feridos em 2000 e 2001 respectivamente é: $\begin{array}{rcl} 110100 & \text{----} & 100\% & \text{e} & 102393 & \text{----} & 100\% \\ 6525 & \text{----} & x\% & & 5742 & \text{----} & x\% \\ x & = & 5,92\% & & x & = & 5,6\% \end{array}$
32 C	A função que determina o consumo de gasolina é $f(x) = 2,2 \cdot x$ daí temos que seu gasto mensal com este combustível será de R\$ 1320,00. Por outro lado a função para o consumo de GNV é $g(x) = 1,1 \cdot x$ com um gasto mensal de R\$ 550,00. Com esses valores temos que ele economizara R\$ 770,00 mas como gastou R\$ 3.000,00 na conversão, levará 3,9 meses ( $3000/770$ ) para recuperar o investimento.
33 C	Observando a figura do problema verificamos que de cada 10 quadradinhos 2 são pretos e 8 são brancos, daí temos que $2/10$ pretos e $8/10$ brancos. Como o custo das pastilhas de cor branca é R\$ 8,00 e das de cor preta R\$ 10,00, temos que: $2/10 \times 10,00 + 8/10 \times 8,00 = \text{R\$ } 8,40$
34 E	Tomar cuidado com questões desse tipo, pois ele esta falando em percentual.. De 2001 para 2002 o número total de <i>A. aegypti</i> diminuiu de 58.604 para 38.962 o que corresponde a um percentual de 66,48% e se mantido esse percentual teremos uma população de <i>A. aegypti</i> para 2003 de 13.060.

35	<b>C</b>	A autora do texto menciona que ambos constituem espécimes cobiçadíssimos pelo sexo oposto pelos seus atributos de beleza.
36	<b>E</b>	Apenas os dois últimos referem-se ao cachorro; “seu” (1º parágrafo), refere-se à personagem vivida por David Duchovny, Fox Mulder.
37	<b>C</b>	A redação oficial pressupõe, como um de seus elementos constitutivos, a objetividade.
38	<b>E</b>	O verbo em questão concorda com “bancos de esperma”, já que “Nos EUA e na Argentina” funcionam como aposto.
39	<b>C</b>	Palavras estrangeiras, gírias e neologismos devem ser grafadas entre aspas.
40	<b>E</b>	O trecho se refere ao descanso do cão, não do ator.
41	<b>C</b>	Ambas têm o mesmo valor, segundo o Dicionário Aurélio em sua versão eletrônica.
42	<b>E</b>	No caso em questão, hipoteticamente significa “por hipótese”.
43	<b>E</b>	Cruzar tem o mesmo sentido que acasalar, o que pode (ou não) ter o resultado esperado: a procriação.
44	<b>E</b>	Fechado para balanço significa, no texto, que o cão não tem mais atividade sexual intensa como antes.
45	<b>C</b>	As formas para a 1ª pessoa do plural do presente e do pretérito perfeito são idênticas.
46	<b>C</b>	Nos dois casos a vírgula foi utilizada corretamente.
47	<b>C</b>	O verbo ir exige a preposição “a” quando dá a idéia de deslocamento, como é o caso da frase.
48	<b>E</b>	$f(x) = 1,25x + 76,88 \rightarrow 1,25x + 101,88 = 101,88 \rightarrow x = 20$ horas.
49	<b>C</b>	$100 \cdot 2 = 200 - 101,88 = 98,12$
50	<b>C</b>	$f(20) = 1,25 \cdot (20) + 76,88 = 101,88$ (20 horas)
51	<b>C</b>	$20 \cdot 60 = 1.200$ minutos
52	<b>C</b>	P.A. $\rightarrow a_n = a_1 + R(n - 1) \rightarrow a_{11} = 4,9 + 9,8(11 - 1) \rightarrow a_{11} = 102,9$ m
53	<b>E</b>	Funções do 2º. grau $\rightarrow -4x^2 + 120x = 0$ (:4) $\rightarrow -x^2 + 30x = 0 \rightarrow x' = 0$ e $x'' = 30$ , logo 30 metros e $Y_v = -\Delta / 4a \rightarrow \Delta = 14400 / 16 = 900$ metros de altura.
54	<b>C</b>	Funções do 2º. grau $\rightarrow L(x) = V(x) - C(x) \rightarrow L(x) = 4x - (x^2 + 24x + 2) \rightarrow L(x) = x^2 + 24x + 2 = 19$ \$ $\rightarrow L(x) = x^2 - 20x - 21 = 0 \rightarrow x' = -1$ e $x'' = 21$ .
55	<b>E</b>	JUROS SIMPLES $\rightarrow J = C.I.T. \rightarrow 12.500 = 5000 \cdot 1,50 \rightarrow I = 0,05 = 5\%$
56	<b>E</b>	PORCENTAGENS ACUMULADAS $\rightarrow 150 \cdot (1,14) \cdot (1,18) \cdot (1,23) = 248,19$ .
57	<b>E</b>	Os Módulos SIMM, DIMM, DDR e DDR2 possuem memória RAM e não ROM como aparece na questão 2.
58	<b>E</b>	A memória mantida por uma bateria na placa mãe não é a Virtual e sim a CMOS. Memória Virtual, como o próprio nome diz, é uma memória que não existe fisicamente, Memória Virtual é a simulação de memória de trabalho no Disco para que se possam rodar programas maiores que a RAM disponível.
59	<b>E</b>	A WebCam digitaliza a imagem que entra por sua lente para que esta possa ser tratada digitalmente pelo computador, (periférico de entrada) depois da digitalização o computador envia o sinal através da rede.
60	<b>E</b>	Se a página estivesse em um servidor seguro, na barra de endereços do navegador estaria aparecendo https e não somente http.
61	<b>C</b>	O URL acessado é <a href="http://www.bb.com.br">http://www.bb.com.br</a> onde, http é o protocolo do serviço acessado, www é o nome do servidor e bb.com.br é o domínio do site.
62	<b>E</b>	A seta  deve ser usada após a digitação de um URL na barra de endereços do navegador.
63	<b>C</b>	URLs são nomes de Sites, por exemplo, <a href="http://www.itau.com.br">http://www.itau.com.br</a> , o DNS traduz este tipo de nome que é usado por usuários, para endereços IP.
64	<b>E</b>	Endereços IP não possuem números com grandezas acima de 255, portanto o que torna errada esta afirmativa é o exemplo que apresenta um IP inválido ou inexistente.
65	<b>E</b>	Aqui temos uma progressão aritmética, onde o total da dívida $S_n = 6.440,00$ , o primeiro pagamento $a_n = 500,00$ , o que esta aumentando $r = 50,00$ e a quantidade de meses $n = 12$ . Desta forma teremos que terá pago toda sua dívida já no nono mês.

66	<b>C</b>	Chamaremos Pedro de P, Luiz de L, André de A e João de J. Segundo o enunciado $P + L + A + J = 90$ , também temos que $P/2 = 2L = A - 2 = J + 2$ daqui tiramos $J = A - 4$ , $L = (A - 2)/2$ e $P = 2(A - 2)$ , substituindo na primeira equação encontramos $A = 22$ .
67	<b>E</b>	M – moradia, E – educação, A – alimentação e S – saúde. De acordo com o enunciado constatamos que $M = 2E$ , $A = 1,5E$ , $A + E = 3S$ , então $1,5E + E = 3S$ -> $E = 1,2S$ , substituindo em $A = 1,5E$ temos que $A = 1,8S$ , ou seja 80%.
68	<b>E</b>	Somente a primeira e a segunda são verdadeiras. I – $60 \times 5 = 300,00$ II – $10 \times 20,00 + 10 \times 10,00$ $11 \times 20,00 + 7 \times 10,00 + 2 \times 5,00$ $12 \times 20,00 + 4 \times 10,00 + 4 \times 5,00$ $13 \times 20,00 + 1 \times 10,00 + 5 \times 6,00$
69	<b>C</b>	Substituindo os valores na referida função, temos $50 = 100e^{-28k}$ aplicando as propriedades logarítmicas encontramos $k = 0,7/28$ , substituindo novamente na função, temos $25 = 100e^{-0,7t/28}$ resolvendo por logaritmo encontramos que o tempo(t) é de 56 anos.
70	<b>E</b>	Desc. Racional Composto $\rightarrow N = A \cdot (1 + i)^n \rightarrow N = 85.000 \cdot (1 + 9\%)^3 = 85.000 \cdot (1,09)^3 = 85.000 \cdot 1,295 = 110.075,00$

## Conhecimentos Bancários – Prof. Guerra

71	<b>C</b>	O Banco Central determina a taxa Selic (taxa básica de juros), através do COPOM – Comitê de Política Monetária, órgão de sua estrutura interna composto pela sua diretoria colegiada.
72	<b>E</b>	O recolhimento e a administração do FGTS são de competência da Caixa Econômica Federal.
73	<b>C</b>	Os membros desse Conselho e seus respectivos suplentes são designados pelo Ministro da Fazenda, com mandato de dois anos, podendo ser reconduzidos uma vez.
74	<b>C</b>	As letras de câmbio são títulos de crédito sacados pelos financiados e aceitos pelas financeiras para colocação junto ao público.
75	<b>C</b>	Não há o que comentar.
76	<b>E</b>	De fato, somente para o item 78 NÃO se pode afirmar que a conta corrente pode ser remunerada, pois se trata de recursos de captação dos bancos a custo zero (observe que o enunciado solicita a análise na negativa - "não podemos afirmar").
77	<b>E</b>	
78	<b>C</b>	
79	<b>C</b>	Os fundos mútuos de investimento funcionam como um condomínio de aplicadores financeiros, no qual as pessoas (clientes) colocam recursos nas mãos dos administradores (instituições financeiras), para que estes adquiram e negociem papéis que formam a carteira do Fundo.
80	<b>E</b>	Os fundos de investimento não garantem rendimento. São aplicações de risco.
81	<b>C</b>	O <i>benchmark</i> é o nome que se dá para um índice com a função de parâmetro de referência.
82	<b>C</b>	Cabe à CVM definir que percentual (sempre pequeno) de títulos de renda variável pode compor os fundos de renda fixa.
83	<b>C</b>	Sim. Quanto maior for a participação dos títulos de renda variável (ações) na carteira de ativos de um fundo, maior será o retorno esperado da mesma, mas também maior será o seu risco.
84	<b>C</b>	As ações que compõe as carteiras de ativos desses fundos são de empresas de pequeno porte ou pouco negociadas na bolsa de valores. Portanto, o adjetivo “agressivo” é um eufemismo para o termo “arriscado”!
85	<b>E</b>	Para quem não está disposto a correr riscos, o melhor é aplicar em fundos de investimento com o adjetivo “conservador”.
86	<b>C</b>	Isso pode acontecer porque pequenos valores estão agregados a um grande patrimônio, dirigido pelo administrador do fundo.
87	<b>E</b>	Nada a ver. Os fundos são normalmente classificados em: Fundos de Curto-Prazo, Fundo Referenciado, Fundo de Renda Fixa, Fundo Cambial, Fundo de Ações, Fundo de Dívida Externa, Fundo Multi-Mercado...
88	<b>E</b>	Os conceitos ficaram invertidos entre os dois itens.

89	E	
90	C	Escritural é a forma de ações apenas como registro eletrônico, não existem fisicamente, na forma de papel.
91	E	Diferentemente das debêntures, as ações não têm, por exemplo, data de vencimento.
92	C	Mercado de balcão é a negociação de valores mobiliários fora do ambiente físico das bolsas de valores.
93	E	Se mudar preferenciais por ordinárias, o item fica certo. Convém lembrar que a nova lei das Sociedades Anônimas estabelece que a empresa pode emitir no máximo 50% do seu capital social em ações preferenciais. Na lei anterior ela poderia ter até 2/3 do seu capital social em ações preferenciais.
94	C	Por se tratar de conceitos, as afirmativas falam por si só, dispensando-se qualquer comentário.
95	C	Mas para saber tudo de mercado de capital, câmbio e derivativos, na forma de resumos, não deixe de visitar o endereço <a href="http://www.cursosolon.com.br/bb/">www.cursosolon.com.br/bb/</a> (não se esqueça de digitar /bb/ no final do endereço).
96	C	
97	C	Os acionistas de uma empresa têm preferência na compra de novas ações emitidas por ela; podendo exercer esse direito por um prazo não inferior a 30 dias.
98	C	Resumidamente, eis os principais direitos reservados ao acionista minoritário: Adotar e corrigir o estatuto da companhia, eleger a junta de dirigentes, autorizar a fusão com outra companhia, autorizar a venda do ativo fixo ou imobilizado, mudar a quantia autorizada das ações ordinárias, autorizar a emissão de ações preferenciais, debêntures e outros tipos de ativos.
99	C	A empresa sociedade anônima encarrega ao intermediário financeiro a colocação desses títulos, via mercado primário.
100	E	<i>Rating</i> é uma opinião profissional sobre a capacidade de uma empresa ou país saldar suas dívidas. Para emitir sua avaliação, as agências de classificação de risco (especializadas neste tipo de análise) tomam por base informações disponíveis no mercado e outras sigilosas a que muitas vezes têm acesso. A melhor classificação que um país pode obter é AAA. No Brasil, os bancos também classificam seus clientes por faixa de risco.
101	E	É exatamente o contrário. O <i>spread</i> é a diferença entre a taxa que o banco COBRA ao emprestar os recursos ao cliente e a taxa que ele PAGA ao adquirir o dinheiro.
102	C	O <i>vendor</i> supõe que a empresa compradora seja cliente tradicional da vendedora, pois esta é que irá assumir o risco do negócio, junto ao banco. Em resumo, é uma modalidade de financiamento de vendas para empresas, na qual quem contrata o crédito é o vendedor do bem, mas quem paga o crédito é o comprador.
103	E	O correto seria a BM&F, pois nas bolsas de valores são negociados papéis que, na sua maioria, representam capital e ativos de empresas sociedades anônimas (ações e debêntures).
104	E	A incumbência é da CMN (Conselho Monetário Nacional). À CVM cabe disciplinar, fiscalizar e desenvolver o mercado de valores mobiliários, representado pelas Bolsas de Valores e BM&F.
105	E	Chama-se <i>hedge</i> a operação utilizada nos mercados futuro ou de opções, para proteção contra oscilações de preços, de taxas de câmbio ou de índices de mercado, conforme revela a tradução literal da palavra de origem inglesa ( <i>hedge</i> = proteção).
106	E	<i>Day-trade</i> é a expressão em língua inglesa usada correntemente para designar a compra, num determinado dia, seguida da venda, nesse mesmo dia, dos mesmos valores mobiliários.
107	E	<i>Lease Back</i> é a modalidade de <i>leasing</i> FINANCEIRO em que o vendedor/ fornecedor do bem é a própria empresa arrendatária interessada obter recursos através da oneração de seu bem.
108	C	Não há o que se comentar, por ser uma questão conceitual. Registre-se, entretanto, que questões como esta intimamente ligadas às atividades do cotidiano bancário (operacionais) são historicamente características mais próprias dos concursos da Caixa Econômica Federal, que será seu edital publicado certamente no início de 2008. O Curso Sólón estará elaborando apostila exclusiva, completa, prática e ilustrada, especialmente para esse concurso. Não deixe de visitar nosso endereço <a href="http://www.cursosolon.com.br">www.cursosolon.com.br</a> .
109	C	Os demais títulos públicos são registrados e custodiados no SELIC.
110	C	A necessidade de ampliar as iniciativas de captação para financiar o investimento produtivo levou a desenhar-se esse valioso e ágil instrumento para a redução dos custos financeiros que oneram as atividades econômicas. A <i>Commercial Paper</i> , nome utilizado pelo mercado, pela imprensa e pelas autoridades monetárias é simples nota promissória, emitida por sociedades por ações, destinada à oferta pública, considerada valor mobiliário pela Resolução n. 1.723, de 27 de janeiro de 1990, do Conselho Monetário Nacional, com base na Lei n. 6.385, de 7 de dezembro de 1996, cujo art. 2º permite a instituição de <i>outros títulos criados ou emitidos pelas sociedades anônimas, a critério do Conselho Monetário Nacional</i> .
111	E	Sacador e sacado apresentaram-se com as funções invertidas no item.
112	C	Correto. As datas de aniversário das cadernetas de poupança são de 01 a 28 de cada mês.



113	<b>C</b>	Sim, sendo mensal para pessoas físicas e trimestral para pessoas jurídicas com fins lucrativos.
114	<b>E</b>	De forma geral, as pessoas jurídicas com fins lucrativos são tributadas pelo imposto de renda.
115	<b>C</b>	No geral para clientes moderados ou que queiram guardar dinheiro, a caderneta de poupança é o investimento muito recomendado, já que não apresentam riscos, como em ações.
116	<b>C</b>	O FGC é um fundo criado pelo governo, mas mantido pelos bancos, que tem a finalidade de assegurar as aplicações de investidores. Se, por exemplo, o banco onde você aplica dinheiro “quebrar”, o FGC garante que você irá recebê-lo de volta, no limite de R\$ 60 mil (valor vigente para o ano de 2007), limitado a certas condições.
117	<b>E</b>	Não precisa ser correntista para abrir uma caderneta de poupança. O menor precisa possuir CPF próprio.
118	<b>C</b>	O CNSP é o órgão máximo do sistema de seguros privados no Brasil, responsável pela fixação das diretrizes e normas das políticas securitárias do setor.
119	<b>C</b>	Também cabe ao CNSP regulamentar o funcionamento, organização, constituição e fiscalização do Sistema Nacional de Seguros; e fixar as características gerais dos contratos de seguro, previdência aberta, capitalização e resseguro.
120	<b>C</b>	A SUSEP Funciona como secretaria executiva do CNSP, zela pela liquidez e solvência das sociedades que integram o mercado, promove o aperfeiçoamento dessas instituições, disciplina e acompanha os investimentos das entidades, em especial os de provisões técnicas.
121	<b>E</b>	Essas são as atribuições da SUSEP (e não CGPC): fiscalizar a constituição, organização, funcionamento e operação das Sociedades Seguradoras, de Capitalização, Entidades de Previdência Privada Aberta e Resseguradores, cumprir e fazer cumprir as deliberações do CNSP e exercer as atividades que por este forem delegadas.
122	<b>E</b>	A definição apresentada é do CGPC: é um órgão colegiado do Ministério da Previdência Social a quem compete julgar, em última instância, os recursos interpostos contra as decisões de órgãos de inferiores na hierarquia do sistema.
123	<b>C</b>	O IRB é uma espécie de seguradora de companhias de seguro. A atividade movimenta R\$ 3 bilhões por ano no Brasil e, desse total, cerca de US\$ 300 milhões (R\$ 800 milhões) vão para seguradoras no exterior. O faturamento com corretagem nas operações internacionais seria da ordem de US\$ 20 milhões por ano.
124	<b>C</b>	O Resseguro é uma prática comum, feita em todo o mundo, como forma de preservar a estabilidade das companhias seguradoras e garantir a liquidação do sinistro ao segurado. Criado em 1939, o IRB é vinculado ao Ministério da Fazenda.
125	<b>E</b>	A definição é de Sociedades Seguradoras.
126	<b>E</b>	A definição é de Sociedades de Capitalização.
127	<b>C</b>	Sem comentários.
128	<b>C</b>	Sem comentários.
129	<b>E</b>	A remuneração fixa – salário – é a forma que vem sendo mais condenada, com tendência a diminuir ou a se dividir com outras formas de remuneração.
130	<b>E</b>	“Caso permitisse”? A segmentação PERMITE.
131	<b>E</b>	A AIDA é técnica de venda e não <i>marketing</i> de relacionamento.
132	<b>E</b>	Os clientes não devem receber o mesmo tratamento, até porque existem várias categorias de clientes. Os bancos devem segmentar sua clientela conforme suas necessidades e perfil para consumo. Tratar desigualmente os desiguais não é discriminação.
133	<b>C</b>	Segundo Antônio César Carvalho de Oliveira, "em todos os setores que envolvam vendas, o <i>telemarketing</i> é uma ferramenta eficaz e fundamental para manter o contato com o cliente. Ele deve ser utilizado por empresas de qualquer porte e ramo de atuação."
134	<b>E</b>	O <i>telemarketing</i> ativo é um serviço onde o contato é feito no sentido <u>EMPRESA-CLIENTE</u> e caracteriza-se por necessitar de cadastro para ligações, requer roteiro (orientação na forma de interação com cliente), conhecer picos previstos etc.
135	<b>E</b>	O <i>telemarketing</i> receptivo, por sua vez, é um serviço onde o contato é feito no sentido <u>CLIENTE-EMPRESA</u> e caracteriza-se por gerar cadastro nos contatos, requerer roteiro para abordagem, o público quem comanda a ligação etc.
136	<b>C</b>	O câmbio sacado é o mais comum no mercado, envolvendo débitos e créditos em contas bancárias internacionais. Quando há o manuseio da moeda estrangeira, temos o mercado de câmbio manual.

137	<b>C</b>	A cotação de COMPRA é aquela utilizada quando a instituição financeira COMPRA a moeda estrangeira. Quando o exportador promove o ingresso de divisas do exterior para o Brasil, em razão de suas vendas internacionais, a instituição financeira COMPRA dele a moeda estrangeira recebida no país, entregando-lhe o contravalor em reais, na cotação de compra. Por isso, nas EXPORTAÇÕES temos COMPRAS.
138	<b>E</b>	Os conceitos estão invertidos: ofertantes são os que possuem moeda estrangeira, e demandantes são os que a desejam.
139	<b>C</b>	Este é um conceito válido.
140	<b>C</b>	Este é outro conceito também válido.
141	<b>E</b>	O governo exerce interferência no mercado de câmbio, através dos leilões de compra e de venda de moedas estrangeiras promovidos pelo Banco Central.
142	<b>C</b>	Em espécie significa em dinheiro vivo.
143	<b>C</b>	Típica reflexo do mecanismo de oferta e procura presente em qualquer mercado.
144	<b>E</b>	É o contrário: a trajetória da taxa de câmbio é ascendente quando a PROCURA exceder a OFERTA, e descendente se ocorrer o oposto.
145	<b>C</b>	Se a oferta e a procura diminuírem ou aumentarem na MESMA PROPORÇÃO, a taxa cambial tende a manter-se estável. Entretanto essa taxa realmente será MENOR se a procura diminuir em proporção maior do que a oferta.
146	<b>E</b>	Como esclarecemos, o BACEN intervém no mercado, comprando e vendendo moedas estrangeiras, de acordo com suas convicções decorrentes da política monetária traçada pelo Conselho Monetário Nacional.  Tudo sobre mercado de câmbio, de capitais e de derivativos, você encontra resumidamente em nosso endereço <a href="http://www.cursosolon.com.br/bb/">www.cursosolon.com.br/bb/</a> (não se esqueça de digitar /bb/ no final do endereço).
147	<b>C</b>	Na BM&F são negociadas mercadorias ou <i>commodities</i> , que podem ser tanto agropecuárias (café, soja, boi gordo...), como um ativo-objeto (ouro, petróleo...) ou financeiras (taxa de juros, dólar, índice de bolsas...)
148	<b>C</b>	Como comprador corre o risco de ALTA acentuada de preço, e o vendedor corre o risco de QUEDA acentuada de preço, ambos ajustam um médio e se comprometem a cumpri-lo. Daí a idéia de <i>hedge</i> (proteção).
149	<b>C</b>	Cabe à BM&F ser o centro de liquidez dos negócios, de formação justa e transparente de preços, divulgar preços, desenvolver mercados e educar. Para isso, a BM&F tem um sistema de garantias ( <i>clearing</i> ), através de câmaras de registro, compensação e liquidação, que se transforma no comprador para o vendedor e no vendedor para o comprador.
150	<b>E</b>	O preço do ativo objeto do contrato NÃO é tabelado, pois descaracterizaria a idéia de "mercado" que, por si só, pressupõe que o preço ou o valor do bem é formado naturalmente a partir das forças voluntárias da oferta e da procura.

É isso aí. Prof. Guerra

## CONCURSOS QUE VÊM POR AÍ:

Não deixe de acompanhar as informações sobre AULAS e APOSTILAS em nosso site [www.cursosolon.com.br](http://www.cursosolon.com.br)

Concursos INSS, PRF, TRT-Paraná, Receita Federal do Brasil e Polícia Federal.

